時事新報 號外

中華民國念三年二月十一日 星期日

今日本報外埠一大張半 本埠另加一張 （售大洋四分二厘）

歲尾年頭・購美麗牌作禮品・必受歡迎・

華成煙公司出品

美麗牌香煙

本埠售價

五十支庄 每罐大洋四角

十支包庄 每包小洋壹角

有美皆備 無麗不臻

星期評壇

爸爸政治

英文Paternalism名詞，吾人竟率有的譯：辭典釋以父道二字。然父者子之對稱，使無有父子之關係，而襲名之曰父道，當然不稱。Paternalism一詞，往往用於政治：凡視國利民福如家人父子間之事，而愷悌慈祥，有若父之視子者，概得以Paternalism名之。然而吾人僅在史冊上見此名詞，求其實際，非以慈父而轉爲獨夫，即視國家之公爲家庭之私，戚黨姻親，咸得登庸，貪婪營私，唯所欲爲，其能不免於以私害公者鮮矣。至Pater一字，在拉丁文同於漢文之父，君道同於父道，其尊不可嚮邇；使徒知父之可尊，而忘父之可慈，則此之所謂父也者，人人可得而子之矣。君也者人人可得而臣之矣。君之名詞，在今雖已落伍，然凡治人者皆得以君之，治於人者皆得以臣之。法國杜邁格素有「爸爸」之稱，今以衰邁之身，當艱鉅之局，執政伊始，其效未見。然國人嚮望基切，以爲撥亂而反之正，其唯此老。Paternalism一詞，吾人素未有的譯：使杜老之政，而登法國於郅治，則吾人願以「爸爸政治」之名錫之。

款不虛靡

報載黃慕松對入藏經費預算，計達四十萬四千餘元，此項預算業經本月七日中政會通過，由政院轉飭財部照撥，以西藏問題之嚴重，與夫交通之梗塞，四十萬元之宣慰經費，不能謂其多，惟就民窮財盡庫藏如洗之今日，四十萬元之入藏經費，未嘗不爲開源節流中大支出，黃氏將如何愛惜物力，爲國宣勞，而措西藏於磐石之安，不然徒勞往返，徒耗國庫，抑亦貽誤西陲，貽誤國家，黃氏其亦自審負責之重大乎？

自殺何爲

於此一週間，本埠發生智識婦女自殺案者，一爲愛國女學體育教員黃冰清女士，在新惠中旅舍吞服安眠藥水，業已遇救，一爲持志大學教授之女胡眞，臥於江灣西體育路之鐵軌，爲火車碾斃，綜此二人自殺之原因，前者感於學校校務之腐化與墮落，不願同流合污，後者因投考落第，乃萌厭世之念，而決非如一般迫於經濟，家庭與戀愛自殺者所可同日而語也。雖然，此種自殺有諷刺婦女教育，幷羞辱一輩墮落女生之意義，惟不論其動機如何光榮，吾人仍有不能不爲今日之智識婦女及一般社會告者，苟以自殺之決心與勇氣，移而從事於任何事業，則奮鬥之結果，必獲光榮聖潔之報酬也。

性淫之辨

性學博士張競生，去歲爲饒平鄉人控其誨淫，爲粵省府通緝，曾一度傳其在汕被拘，本報評壇對此嘗有論及。茲者，張忽具呈當道，幷於報端發表其「對性史之懺悔書」，其原文云：「原夫性史之編輯者，其時在民國十五年，余爲北京大學哲學教授，兼國學門風俗調查會之主任，因余所製風俗調查表內有三十二條，性之調查，亦居其一，委員陳某先生，以爲性之調查，甚難達到確實之標準，又一委員提議，分開性爲專門調查，遂在報上徵求性史之材料，是則性之調查，在調查風俗會同人之本意，認爲改良性風俗之資助，進一步以整理，兼可成爲性學之研究，非如世人所擬議爲好奇立異者也，其後收到性史甚多，而先出第一集，不意影響所及，舉國若狂，而其流弊，不免使青年有染及色情病之嫌，是以第一集出後，不敢再出別集，詎上一班文氓，以爲有利可圖，遂假余名而出性史第二集，余自己亦請律師在報上聲明，大報改正道歉，經余罰其五百元，幷勸其在各將性史第一集燬版，但被罰者爲報復計，暗中射影余名，續出性史若干集，與許多淫書，世人不察其眞僞，以爲皆余所撰述，而使余之罪名更添幾許矣，本來性與淫相反，性學當提倡，而淫書當禁止，余所輯之性史第一集，初意在世人得知性之相據，而免陷入於淫之罪惡，并且使人由性而得到眞情感，好身體與優生種，何期見仁見智各有不同，[illegible]致世人有誤會性學爲淫書，余之罪誠大矣，[illegible]之假冒淫書爲性學，使後之人不能辨[illegible]淫之[illegible]類，余之罪更大矣，昔英儒靄理斯著性心理之研究六大冊，博得世界之美譽，書中所收集性史，極盡人類之奇觀，余所編之性史，初亦仿其例（然因出版法不善，如錯將性史出單行本，最好只可附在正書後爲參考材料，又未註明有大學畢業與年在三十以上者始許買讀之類，歐人對此項書常有相當限制者，）因社會之程度不齊，遂使美意變爲惡意，余之懺悔，不堪名狀，是以數年前再渡歐洲，潛心著述「民生建設」「民力建設」「民意建設」三部書，以贖前此提倡性學淫褻社會之罪，又以爲未足也，當二年前歸國時，即往民間工作，對於築路造林與夫各種實業，無不盡心努力，至於性學，絕口不談，意爲庶幾贖前此之過失矣，而至於今，尚有對余不盡諒解者，故特草此懺悔書，使世人知性史之前因後果，與夫余之罪狀所在也，至於末流之弊，實在一人，更不敢自寬其責也。」據此而論，張氏之所謂懺悔者，固仍斷斷於性淫之辨也，抑吾人於此不能無惑者，洵如其說，則咎在社會，張氏似不能因噎廢食，如其不然，則當局對性史之流毒，實不能因張氏之仰首伸眉而忽視也。

榆關昨正式接收

接收儀式在臨榆縣署舉行

全城民衆重覩青天白日旗

黃郛昨電汪院長報告

本報天津十日電　榆關電、十日午十一時舉行接收榆關儀式、十時半陶尚銘與榆關維持會長張潤卿、縣長袁泰及公安局長蘇玉琦、均到縣府、日關東軍方面亦有代表參加、首舉行升旗禮、青白旂在縣府旂捍中招展、全城民衆甚感興奮、次由張潤卿報告一年中維持經過後、由陶致詞、十二時禮畢、縣長公安局長、下午視事、開始辦公、

中聯北平十日電　榆電、接收榆關儀式、定午在臨榆縣署舉行、榆民晨起、即紛集縣署附近、翹企國旗升起、九時已觀衆擁擠、歡呼雷動、如重睹天日、漢奸僞警、面有愧色、榆陷共四百零三日

本報北平十日電　榆關接收儀式、今午在臨榆縣署舉行完竣、陶尚銘已電平呈報、陶宴儀我等日方人員後、定晚車離榆、榆地方行政、即由袁泰蘇玉琦等負責、臨榆縣署由海陽鎮移榆、未撤各僞機關、隨後再行交涉、至我駐榆警察、因現日憲兵等尚在榆、將暫駐最少數、

中央南京十日電　政息、榆關十日經我接收、縣長及公安局長均已視事、黃郛十日電呈汪院長報告接收經過、

陶尚銘昨離榆返平覆命

本報天津十日電　榆關接收後、即日起由我特警負治安責任、陶尚銘定十日晚返唐稍留、來津轉平覆命、榆關車站日憲兵仍暫不移動、僞郵電局尚未撤、我郵局照常辦公、日內設法使僞郵局取消、至電話局問題、由冀電政局交涉辦理、

舉行接收典禮時之情形

中央北平十日電　接收榆關典禮、十日午十一時在臨榆縣政府舉行、到灤榆區行政督察專員陶尚銘、臨榆公安局長蘇玉琦、臨榆縣長袁泰、前地方維持會長張潤卿、日駐榆特務機關長儀我、津駐屯軍隊長川合、及各界代表等百餘人、㈠升旗、㈡鳴砲、㈢張潤卿報告過去維持地方治安結束經過、㈣陶尚銘致詞希望以和衷精神謀安甯幸福、㈤臨榆縣署行遷回禮、㈥袁泰報告遷回經過、自十日起恢復在榆辦公、㈦儀我演說、㈧川合演說、㈨攝影紀念、至十二時餘禮成散會、陶尚銘歡宴儀我川合及日軍各官佐、榆城各商戶十日晨均懸旗慶祝、氣象頗活潑、灤榆專署並布告安民、所有行政部份完全交還我方接管、其餘稅關郵電等項、仍續商適當辦法、不久亦可解決、陶定十日晚離榆返津、再來平報告、（按榆關係念二年一月三日失陷、截至今日計一年又三十七日）

古北口接收辦法已商定

本報北平十日電　柴山談　古北口定念日行交還儀式、一切已商安、其他長城各口、在中日之近狀下、皆可慢慢來云、聞古北口接收辦法、雙方已商定數條、與榆關接收辦法略同、

甯夏郊外戰事愈烈

甘甯青聯軍已開始總攻

大小禮拜寺孫軍被擊退

朱紹良將赴前方視察

本報天津十日電　軍息、甘甯青軍對甯夏附近孫軍已開始總攻、大小禮拜寺孫軍被擊退、向北潰散、俘擄五百名、自動携鎗枝向馬軍投誠者兩營、甯郊戰事九日夜十日晨愈激烈、朱紹良廢年後、由蘭州到甯夏前方視查、

另息　閻對孫軍頗告奮勇、主由晉綏軍解決、開拔費發下即可出動、

本報北平十日電　孫現在寶豐指揮、甯夏甯朔一帶、戰事仍繼續、惟孫軍勢日形沮喪、

平方認孫部不難處置

本報北平十日電　門炳岳談、孫軍後方給養已絕、門午已謁何、詳報一切、

中央太原九日電　王靖國因甯變緊張、九日晨赴河邊謁閻、晚即返省、定十日晨赴綏遠防次、

本報北平十日電　于世銘來電、雖稱遵令辦理、但現前方戰仍未息、當部認處置孫部不難、現大軍當前、孫部不困斃、亦將潰散、此間派軍與否似無必要、外傳關劉等師已開拔說、實不確、

甯省府代表到津謁于

中央天津十日電　甯夏省府代表白健羣、十日抵津謁于、據談平羅未失陷、仍在馬寶琳手、平羅城極固、中有玉皇亭甚高、易守難攻、且孫變醞釀頗久、一切早有準備、甯夏城僅東北門被圍、其餘各門交通如常、自中央飛機赴甯參加作戰後、孫軍晝間不敢行動、甯城當各安全、現馬鴻逵鴻賓步芳均在城內、籌畫軍事云、

本報天津十日電　馬鴻逵代表白健羣、十日晚來津謁于學忠報告甯夏戰情、據談省城東北兩門、因有激戰、交通斷絕、餘均照常通行、平羅未失守、

孫科顧孟餘先後抵滬

立法院長孫科、於日前入京、出席憲法起草委員會、於昨晚十一時乘京滬夜快車附掛花車來滬、已於今晨七時許抵眞茹下車、孫氏即下車換乘汽車回哥倫比亞路私邸休息、孫氏今晨抵滬後、未接見記者、旋於十時十分偕友外出、赴滬西總會午餐、至下午一時許始返寓云、又鐵道部部長顧孟餘、今晨乘特別快車離京、於下午二時念分抵北站、

宋哲元秦德純昨謁何黃

報告察省情形

中央北平十日電　宋哲元秦德純、十日上午九時先赴居仁堂謁何應欽、報告察省情形後、於上午十一時赴政整會謁黃郛報告一切、黃氏於十日午設宴爲宋秦二氏洗塵、聞宋定十一日離平赴津省親、

邵力子返陝

中央鄭州十日電　陝主席邵力子、十日晨乘隴海快車過鄭返陝、

張學良仍未離杭

日內即將赴漢就職

本報杭州十日電　張學良十日仍未離杭、午間曾養甫往訪、

本報南京十日電　張學良將赴漢就職、主持肅清三省殘匪、

中央漢口十日電　此間聞張學良即將來漢、已在武昌借得珞珈山武大宿舍一部、漢口銀行公會爲張之行轅、十日致電張氏、詢問啓程確期云、

本報漢口十日電　軍息、蔣爲謀指揮剿匪及軍事便利、擬將三省總部移駐新鄉、張學良就職期、或俟移豫後舉行、

于右任疾漸痊愈

汪派褚民誼昨往慰問

監察院院長于右任氏、前患中風、連日延請陸仲安、臧伯庸、兩醫師診治、已漸痊愈、昨據于氏之家人談、于氏今日飲食言語、均較便利、左頰紅腫、亦已稍退、惟口角仍歪斜、須經長期療養始能復原云云、昨日前往于宅慰問者、有行政院院長汪精衛之代表褚民誼、及監委楊亮功、鄭螺生等多人云、

陳季良病勢轉佳

已完全脫離險境

陳紹寬來滬探視

海軍部部長陳紹寬氏、昨晚十一時乘坐夜車離京來滬、今晨七時半抵北站下車、即偕練習艦隊司令王壽廷氏、逕赴山東路仁濟醫院探視第一艦隊司令陳季良氏之病狀、談約二十分鐘即行辭出、臨行頻囑陳司令安心靜養、陳司令前晚熟睡、昨日之熱度爲九十八、脈搏爲七十二、較前顯有良好之進展、惟體力仍頗疲憊、腰部劇痛如昨、據主治醫師陳澄氏談、陳氏病狀經過良好、現已完全脫離險境、一俟陳氏之體力稍健、再行檢查病源、施行治療、至於右脅所留之石子、是否須用手術、尙待檢查之後始能決定云、

班禪謁戴商藏事

中央南京十日電　班禪十日下午四時謁戴季陶、商藏事、晚戴宴郭王、俟達賴追悼會後、班將遷考院甯遠樓駐錫、

本報南京十日電　黃慕松抵藏後、將與藏政府商恢復駐藏辦事處、實行國內民族平等、

本報南京十日電　達賴追悼會、將攝製電影片、籌備處指定各方贈送物品、以花圈花籃盃花及可作永久紀念之物品最適宜、其餘輓聯祭幛誄文等可不必贈送、

俄使訪廣田

磋商中東路事

俄以釋俄員爲先決條件

日方意見則當分別提論

電通東京十日電　今晨十時半、蘇俄駐日大使尤禮尼夫往外務省訪廣田外相、并由東鄉歐美局長參加、協議釋放北鐵蘇俄職員問題、蘇俄方面主張釋放北鐵職員、爲北鐵交涉之先決條件、該職員之後任、照例由北鐵管理局長之專斷、擬任命俄人云、廣田外相謂釋放問題、與北鐵交涉完全另一問題、應分別交涉云、幷將滿國方面對於後任問題之主張、傳達俄方、復勸滿俄兩國之一接近、於是尤大使於下午一時半辭出、將廣田外相之主張、傳達本國政府、尤禮尼夫大使待本國政府回訓到達後、於數日內、將再訪廣田外相、故今後之交涉、因繼有後任問題、恐難免曲折也、

歸陳儀節制指揮

蔣令在閩各軍

各軍餉需均歸中央發給

本報福州十日電　蔣委長來電、在閩各軍、除劉匪部隊外、悉歸陳主席節制指揮、在閩將領均交陳監察、各軍餉需、均歸中央發給、閩省擔任軍需、應按月解中央、各路民軍司令指揮裁撤、隊伍歸保安司令部改編、林知淵今日赴滬、

閩民廳長日內赴閩就職

本報南京十日電　新任閩民廳長李祖虞、定日內赴閩就職、十日後赴政院謁汪辭行、

中央福州十日電　新編七路六十師、已奉令調下關、十九路四九、七八師、體解除武裝、乘泰順輪啓行、仍駐惠安、由宋希濂監視、將即日開拔、甯惠軍事、已告段落、

立法院未予通過

煤汽油加稅案

財孔將與孫交換意見

能否獲得諒解尙難定

本報南京十日電　煤汽油加稅案、立法院未予通過、因煤油加稅、影響國民生計、財孔將與立孫交換意見、能否獲得諒解、尙難預定、

贛民團血戰殲匪

克復豐山等處迫近石城

僞縣府起恐慌已遷屏山

本報南昌十日電　石城團隊、自該縣被匪陷後、率隊退守閩邊、近該團隊與閩邊大刀會及鄰境一帶團隊駐軍聯合、約四五千人、向石城進發、中途已與匪遭遇、血戰數日、匪不支潰退、八日克復該縣之東豐山高田福圩及甯都之龍寺處、刻迫近縣城、石城僞縣府恐慌、已遷於屏山、

我外交當局

開始對俄交涉懸案

重要三項懸案已分別決定

將根據顏大使報告而折衝

中聯南京十日電　顏大使返國報告外交情形後、國府外交當局、決於月內開始對俄各項懸案之交涉、交涉事件、約有㈠中俄新商約問題、㈡新省前省政府主席金樹仁與蘇俄當局私訂條約、中央當局、決定取消、新訂通商條約、此項問題、亦將討論、俾決定取消辦法、㈢任蘇俄領土內增設領館問題、

僞「滿洲國」謀組

大亞細亞同盟軍

漢奸土匪舊軍閥官僚之烏合

繼張逆敬堯而起者頗不乏人

中聯北平九日電　僞逆除積極籌備傀儡稱帝大典外、宣稱四月一日恢復平津、並聲言將不假任何國軍隊之力、僅設法號召忠於「滿洲」之漢奸土匪舊軍閥官僚等在華北密謀活動、其組織將命名爲華北大亞細亞同盟軍、再分各方面軍司令、藉以分頭擾亂華北各省秩序云、

傀儡接見記者

電通長春十日電　溥儀執政以皇帝即位式、大典迫在二旬之後、非常忙碌、然昨上午仍在執政府接見日滿新聞記者團卅三名、記者團代表祝皇帝即位及執政之健康同時祝滿洲國之前途後、執政謂滿洲國之基礎、雖已確立、然前途仍多艱難、須記者各位之支持者甚多、望努力爲除日滿兩國之誤解、謀日滿人民之融和及滿洲國之地位進展、余雖即帝位、與諸君之會見仍與今日無殊云、

川剿匪會議閉幕

二度總攻令即下

各將領紛赴前方指揮

中央成都十日電　剿匪會閉幕、范紹增九日飛渝、十日飛前方指揮、鄧、田、李、羅、楊、均十日赴前方、二度總攻令即下、

中央成都十日電　剿匪會對餉彈問題商討最久、仍請劉湘負責籌劃、

中央成都十日電　徐匪刻仍守通巴、僞府現移南江、

孔蕭匪潰竄

中央長沙十日電　萬載六日電、稱潛伏黃沙坳鳳凰山一帶之孔蕭兩匪部、於本晨經我各部迎擊後、即分向九仙湯方向逃竄、一部尚逗留甘坊、我軍即向該匪跟剿、

中央長沙十日電　桑植六日電、稱西庫賀龍夏曦諸匪、五日晨經我軍團四面圍攻、激戰甚烈、匪不支、向三木溪方向潰竄、極形狼狽、

粵積極進行

開化海南

（路透九日廣州電）開化海南島民之工作、業有長足之進展、按海南島民多爲黎人、經陳光漢之建議後、業在海南四處設立開化局、現廣州軍官政治學校已決定開設「教化班」、由海南各地選送學員來此、現該校可容海南島黎人及苗人學生三百人、北江一帶之猺人學生五十名、

粵省令士兵

開墾惠陽荒汇

（路透九日廣州電）當局刻在惠陽撥荒田二萬四千畝、爲兵士開墾地、該地適於種植糖蔗、資本及一切必要物件、均由粵省煉糖界供給、爲鼓勵人民移居該地起見、該地丁資將較他處提高百分之十至二十、

粵將大建新屋

（路透九日廣州電）據官方發表之統計、今年有五千八百八十五所新屋將從事營造、計估地約四十萬六千三百五十五方呎、造費約二千五百一十八萬二千七百元、其中多數爲住宅、年來粵地之建築、蒸蒸日上、足與滬地相頡頏、

糧食運銷局在

四省設分局

本報南京十日電　全國糧食運銷局、現正在湘鄂贛皖四省各設分局一所、主持運銷事宜、

文化協會

京分會成立

中央南京十日電　中國文化協進會、南京分會、定十一日成立、發起人陳立夫、張道藩等、十日函各界參加共策進行、

港匯豐銀行

上年盈餘數

一千八百餘萬元

中央香港十日電　港匯豐銀行發表、去年盈餘共一千八百六十四萬五千餘元、

撥楊樹莊

遺孤撫卹費

府令政院照辦

本報南京十日電　撥楊樹莊遺孤撫卹費二萬元、延楊桂森楊之棠二名、每年補給官費留學、十日府令政院轉飭財教兩部遵照辦理、

普考領證者

已有六百餘人

本報南京十日電　普考領證者、已有六百餘人、報名者亦有卅餘人、

商務印書館

本週初版新書

四部叢刊續編

第一期書五百冊、年內出齊、預約全書一百五十元

另印目錄一冊、附樣本、發行所附章程、索閱請附郵票五分

本日續出一種

山谷外集詩注（元刊本）八冊　定價四元五角　郵費七分半

宋史容撰、此爲至元乙酉建安熊氏萬卷堂重刻本、卷首錢文子序、次史容引、凡十四卷、每二卷約當外集原卷之一、取勘明本、適至外集卷七而止、原本卷八至十爲文、卷十一至十四爲山谷晚年自刪之詩、此皆未錄、史容引中、述秦少游與李德叟簡、謂魯直焦尾敝帚兩編、文意高古、邈然有二漢之風、即外集詩文云云、史容專注其詩、且不收山谷自刪之作、可謂擷其菁英矣、

（附二月四日已出版各書）

汗簡（馮已蒼手鈔本）宋郭忠恕撰　一冊　定價七角　郵費二分半

疊山集（明嘉靖刊本）宋謝枋得撰　二冊　定價一元　郵費二分半

張光弼詩集（明鈔本）元張昱撰　二冊　定價一元二角　郵費二分半

日期	書名	著譯者	冊數	定價	郵費
二月十二日	警察學[illegible]	[illegible]	一冊	[illegible]	[illegible]
二月十二日	蘇俄刑法	[illegible]	一冊	定價二角五分	[illegible]
二月十三日	希臘擬曲	周作人譯	一冊	定價[illegible]	郵費二分半
二月十三日	國際法之新趨勢	N. Politis著　岑德彰譯	一冊	定價四角	郵費二分半
二月十四日	英國警政新編	Moriarty著　陳明秋譯	一冊	定價五角	郵費二分半
二月十四日	達爾文	馬君武著	一冊	定價二角五分	郵費一分
二月十五日	屈原賦注	戴震注	一冊	定價二角五分	郵費一分
二月十五日	社會主義運動	MacDonald著　嚴恩椿譯	一冊	定價六角五分	郵費二分半
二月十六日	歷代紀元編	李兆洛編	一冊	定價六角	郵費五分
二月十六日	憲法	張慰慈著	一冊	定價一角五分	郵費一分
二月十七日	南園眞蹟	錢南園書	一冊	定價四角	郵費二分半
二月十七日	英文世界名人傳記　法蘭克林	K. R. Green編	一冊	定價五角	郵費二分半

外埠函購各書請另加掛號費八分

隴海聯運已照常

雪台山洞雪塌處修竣

海瑞輪今午由老窰返滬　聯運貨並未移大浦轉載

隴海路孫家山聯運車站及墟溝車站之間、雪台山洞、於本月二日大雪之際、雪台山上雪泥積於出洞口路軌上、當由隴海路工務處派小工趕往將路軌上積之雪泥撥去、經二小時許即修竣、孝路軌及枕木毫無損壞、隴海路至孫家山聯運貨車、均照常通行、至於客車本駛至墟溝車站爲止、故毫無影響、外傳客貨車被阻、交通斷絕、聯運貨由大浦轉運、殊屬不確、招商局赴老窰裝載聯運貨之海瑞輪、八日下午十一時由老窰滿載貨物、今午已抵滬、至於昌安輪亦正在老窰孫家山聯運車站裝載聯運貨、亦將返滬、

中央徐州十日電　孫家山雲台山洞塌陷一部、工務副處長何公華赴徐督修、經連日清理亂石堵塞、最近可恢復通車、

西南航線　正式開航尚無期

杭州灣籌設氣象台

關於中國航空公司籌開西南五省航線、已由該公司總機師安利生擔任試飛告竣、刻下該公司以該航線路途遙遠、故對於開航一節、現尚在審愼考慮中、記者昨晨往訪該公司總經理戴恩基、詢以關於該航線開航事宜、戴氏因公務繁忙、派李蘇莊代見、茲分誌其談話如次、

◎開航困難　該航線經鄂湘粵滇蜀等五省、不特路途遙遠、且因該線沿途高山峻嶺、竟有超出六千二百呎以上者、而滇蜀兩省境內、山嶺更爲重疊、飛機飛越、殊感困難、馬力較少之機、勢難飛度、將來正式通航、勢非添購大馬力之飛機不可、此爲困難之一、滇蜀兩省、氣候變遷莫測、一經變化、甚至須經旬日之久、而霧氣之上升、巨大冰塊之下降、在在均足以予航行上極大困難、故正式開航、對於氣象之推測、非先期布置、不足以保障安全、此其困難之二、至於滇蜀境內、可停泊飛機者頗多、且交通部以西南航線關係西南邊陲交通至鉅、決次第將各項困難、設法解決、以期早日開航、

◎香港設站　滬粵航線在香港增設機站一事、已由該公司派員赴港與英方交涉、現英方態度、對於增設機站一節、並未加以反對、且已允可、詳細節目、刻下正在積極進行中、加以商量解決、何日開航、尚難預測、

◎設氣象台　該公司之滬粵飛機在舟山羣島遇霧撞毀後、交通部即延請中外航空專家、在杭州擧行審判會議、當經決議、認爲滬粵機之失事、純爲杭州灣氣候變遷莫測所致、當由交部訓令該公司、速在該地設立氣象觀測台、以測天時、該局奉令後、即向美商訂購探測氣候之氣球、以及無線電機械、該項貨件、即日起運來滬、一俟運到、即派員運往杭州灣一帶、觀測地點、從事裝設云、

二十年賑災公債　昨舉行抽籤還本

第五三號還本三十萬元　本月底起開始連息付款

民國二十年賑災公債第一期、發行第八次還本、於昨晨十時在上海銀行公會抽籤、計一支、還本三十萬元、本月底由中央中國交通三銀行連息開始付款、茲誌詳情如下、

◎到會代表　計監視員審計部沈薇墀、上海市商會王延松、國債基金管理委員會獎介堂、上海市銀行公會王志莘、上海市錢業公會嚴大有、抽籤員中央銀行金問泗、中國銀行朱其振、交通銀行毛士鑑、管理員黃國恩、葉溥銘、何孝消、梁龍宗、登記員陳少朝、尤敦悌、計俊才、文牘員黃啓宗、凌啓愉、許祖濂、黃美劍、招待員鄭頤健、陳堅等二十餘人、

◎主席報告　公債司長鄭萊主席、報告云、今日爲民國二十年賑災公債第一期發行債票第八次還本抽籤之期、承諸君蒞場參觀、不勝欣幸之至、查二十年賑災公債第一期發行總額爲三千萬元、除第一次至第七次本銀、業已抽還外、今日係抽還第八次、計抽籤一支、合本銀三十萬元、凡抽中各債票、定於本月二十八日起、由各地中央中國交通三銀行、連同第九期利息、一併付款、無論何地、一律支付現洋、請監視員查驗籤支及籤支底簿、以便執行抽籤、

◎中籤號碼　由監視員查驗籤支及底簿、繼由抽籤員執行抽籤、凡抽出之籤支、送呈主席驗閱、再交監視員復核無誤、即將中籤號碼懸牌宣示、一面由登記員登記、並將籤支底簿由監視員加蓋印信、以資證明、計抽籤一支、「第五三號」、總計還本三十萬元、

首都追悼丘元武

電請邵楊緝兇法辦

中央南京十日電　首都各界、九日晨九時在華僑招待所開追悼丘元武同志大會、到邵元冲、張治中、洪陸東、曾擴情、鄧家彥、張厲生、張默君、洪蘭友、方治、及丘君故舊、中央黨部職員、新聞界同人、共數百人、由邵元冲主祭、領導行禮、恭讀祭文、獻花後、即由丘覺吾報告丘君事略、繼由來賓張治中張厲生張默君及新聞界代表等演說、最後由丘君家屬丘良仁答謝、丘夫人偕其幼子亦向來賓行禮致謝、至十一時方散、

中央南京十日電　十日晨、丘元武追悼會通過提案三件、㈠以追悼會名義分電邵力子、楊虎城嚴緝兇辦法、㈡呈請中央函府令皖省府公葬、㈢呈請中央發給遺孤教育基金三千元

〇〇〇

王濟記輪船與滬杭路辦聯運

已訂旅客聯運合同　定三月一日起實行

王濟記輪船公司、駛行與江蘇周莊至嘉善線、經營蘆墟西塘等處、前會函請滬杭甬路辦理客貨聯運、以便商旅、經兩路車務處核議、認爲該公司組織簡單、設備未臻完備、暫緩辦理、嗣即擬訂聯運合同、並先辦旅客聯運、貨物行李、與該公司磋商就緒、已於一月二十七日雙方簽訂合同、定三月一日起實行、茲摘錄合同要點如左、路局規定上海北站楓涇嘉善、與杭州南星橋等六路爲聯運站、輪局規定西塘蘆墟黎里周莊等四埠爲聯運站、發售旅客聯運票、以嘉善爲聯接站、路局客票以二三四等爲限、輪局船票不分等級、雙方承載旅客、座位一律同等、不得拒絕推諉、此項旅客聯票限於發售之本日有效、過期作廢、合同有效時間爲一年、自民國二十三年三月一日起、至二十四年二月二十八日止、

愛國女學校董　對黃冰清服毒事

昨發表談話

愛國女學體育教員黃冰清服毒事、經立即救治、得慶更生、記者於十日午後六時、訪該校董事季、詢其對於上項情事之見解、承答覆大概如下、「愛國女學自前年一二八被日軍砲火轟燬後、校舍蕩爲焦土、旋由現任校長孫翔仲、矢志復興、無忱規畫、復得各校董教職員暨校友之援助、努力合作、內外相維、振衰補敗、如建築巨大宿舍、增闢運動場、改造健身房、及充足設備等、業已大致楚楚、因復興用費、不免過鉅、致目前較爲經濟困難、然學校基礎、已見鞏固、從茲正可繼往開來、力圖進展、日前

◎黃君冰清不幸事件發生、不但深知孫校長對於校事之艱苦經營、力持大體、其言足以風世、其行足以風人、其之於學校、其始終扶持維護之熱忱、彌足珍貴、惟其愛之切、望之深、故所致余書、自未免失於偏激、流於緊張、此或以其情緒過激、亦可予以諒解、惟我校已失常所信、自經報紙披露後、殊足引起社會上一部分人士之誤會、此尚非黃君始料之所及、

◎對於斯點　目前亦已深切顯露追悔之意、而黃君亦心以校之眞忱、不但於斯可以證實、且亦可告無罪於先後數千畢業之同學、寒假期內、孫校長致黃君書、所談黃君進退問題、斯僅就黃君平昔犧牲精神物質、以維護學校一端論、亦未免直率、因黃君爲畢業生、（畢業生之於母校、尚應愛護、然學校亦有援助之義務）、並在校任職多年、對於職務、嘗盡心力而爲之、

◎偶有差池　孫校長如未能與之直接談話、似不傷由余轉達、因余爲初聘黃君任愛校任課之一人、而目前尚與愛校具有關係也、總之、愛校自經蔡子民先生創辦以來、已有三十三年艱苦備嘗之歷史、不但歷屆校友、一心一德、相維護、即社會人士、亦相事予以贊助、故現任教職員仍能秉其平昔精誠團結、努力奉公、發展女子教育之職志、以謀興革、自不待言、斯可告慰於黃君者、黃君之得慶更生、尤爲不幸中之大幸、此凡屬知友、所俱引爲快慰者也、余之見解如此云云、

金市見漲

昨日金市仍形沉悶、全日最大價七百〇八元四角、最小價七百〇四元四角、相差四元、收盤爲七百〇八元一角、較前日見漲、

大條略縮

英美匯兌開盤略長

（國民新聞社十日倫敦電）今日倫敦大條收盤、近期十九便士六八七五、遠期十九便士七五、較昨近遠期略縮〇一二五、

（又電）今日倫敦對紐約匯價、開五元〇二分、較昨開微長半分、

銀行票據交換所　昨日交換總數

上海聯合準備委員會票據交換所、二十三年二月十日交換總數、銀圓一千二百九十四萬八千五百五十七元三角五分、內計銀圓三百七十三萬四千八百十九元三角八分、匯劃銀圓九百念一萬三千七百三十七元九角七分、

紐約股市　昨日微跌

美東銀公司報告、週五紐約股市、開盤因交易所審查問題、引起跌風頗大、收盤前一度回漲、結果較上日相差仍多、日內市面人心將全注於交易所問題、總統提案亦將同時送達國會、成交三百三十四萬股、麥棉預測將雨及股市不利而跌、市獨俏、南方實風見增、但同時市面需量亦大、後以股市不利稍受影響、市況極佳、銀市實氣有限、倫敦市之穩定、使經紀商買入大增加、其後因股市不利稍跌、

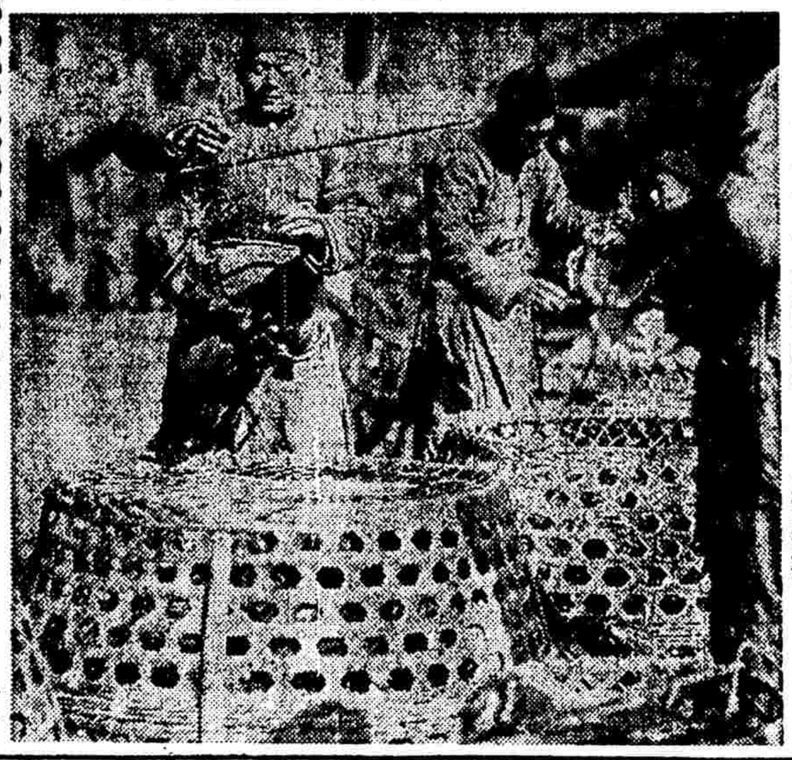

都會一角

鷄郡逛得了、鷄肚裡塞滿了沙粒、即使用自己的秤、而且秤得那麼高、也還要吃虧的。（寶基攝）

保護出獄人之理論與實際

（李玉貴）

（一）小引

社會之所以進化、是因爲人類要求生存、所以才不停息的努力與奮鬥、社會上熙熙攘攘的現象、亦因此而形成、人類生存、必須社會上經濟相調和、使各個人的民生、不致發生了什麼問題、可是、現在事實昭示我們、世界各國、總發生了一個「民生」的總問題、無論牠是資本主義的國家、或是產業落後的國家、民生問題、一日不解決了、人類生活一日不得到安定、而社會秩序、也就必然的紊亂起來、人類生活之不能安定與社會秩序之紊亂、考其究竟、可以說是犯罪者的擾亂所致、而他們之所以犯罪、是爲的要求生存、換句話說、也就是爲的他們自身民生問題、不能解決、因是一個國家、專用刑罰來制裁犯罪者、是治標的手段、不是根本的辦法、去年、不才應司法行政部監獄官考試的時候、在國文試卷上、曾極端的反對用重典來治亂世、因爲我主觀的見解、「要社會上沒有犯罪者、須待總理手訂的民生主義實現之日」、社會上既有了犯罪者的擾亂、當然也不能放任他、國家也不能不予以刑事處分、可是在處分以後、更不能就算完事、必得對於犯罪者、在獄中執行自由刑的時候、加以感化、排除他們的惡性、一方再授以技能、以爲他們出獄後謀生的張本、但是、惡性雖然排除了、職業技能也有了、如果社會上對於他們——出獄人——不加以相當之保護、仍然是功虧一簣、所以歐美各國、地方上總有「出獄人保護會」之組設、本文之作、命意也就在此、

（二）出獄人與保護出獄人之意義

所謂出獄人、我們要是顧名思義、一句話就可以解釋他、這就是出了監獄之門的囚人、這未免太簡單了、太籠統了、那我們如果細細地研究一下、那末出獄人的意義、就非三言兩語所能說明、現在就詳細的分析的討論於次、

1出獄人是執行期滿釋放的——在監獄中被執行自由刑的、且刑期屆滿了、監獄就得于一日午前將他釋放、恢復他的社會生活、除了被褫奪公權的、仍然如同普通人一樣、所以執行期滿的被釋放者、當然是出獄人、

2出獄人是呈准假釋的——監獄中的人犯、無期徒刑逾十年後、有期徒刑逾二分之一後、若是行狀善良、悛悔有了實據、就可以得到「假釋」的優遇、但假釋是一種階級的行刑法、並不是眞正釋放、論理祗可以名之爲「準出獄人」、然而被假釋的人、如果在他的未執行殘餘刑期內、不再犯罪或是不違背假釋管束規則、那末他也就等於釋放出獄的一樣、所以從廣義說、呈准假釋的、也不能不算是出獄人、

3出獄人是呈准保釋的——本來沒有保釋出獄的明文規定、但現行的「監獄規則」上、有保釋出獄的明文規定、但現在司法部以各監獄人犯的激增、前爲救濟此種實際困難起見、暫行通飭了一種「監犯保釋暫行條例」的特別法。現在各監獄仍有援用的、因爲該條例尚未廢止、此種「保釋」、嚴格的說起來、與「假釋」差不了多少、不過他的條件、比較「假釋」的條件來得寬一點、這裏要附帶說明的保釋、是法院所行的保釋、與此種保釋的意義、是不相同的、因爲法院所行的、是在偵查中或是在判決尚未確定中、並且是「依職權」的處置、而監獄所行的、是對於已經判決確定有罪的在執行刑罰之中、並且是須呈准司法行政部、所以不能混爲一談、因是、監獄呈准保釋的、當然也是出獄人、（未完）

上海日報公會會員　時事新報啓事

啓者茲經上海日報公會決議所屬各會員日報自二月十一日起至十六日止爲寒假休刊六天在本報休刊期內每晨改出號外廣告亦照常刊載十七日照常出版特此通告　諸希　公鑒

中華勸工銀行召集股東常會通告

定國曆二月二十日星期六午後二時在上海寧波路二百七十號本行召集第十四屆股東常會……　中華勸工銀行董事會啓

雙妹老牌

雪花膏　茉莉霜

雙妹老牌茉莉霜雪花膏。品質細膩。滋潤潔白。氣味香濃。日常搽用。能使肌膚白嫩。嬌艷可人。天然容貌。增研不少。

雙妹老牌　千日香水

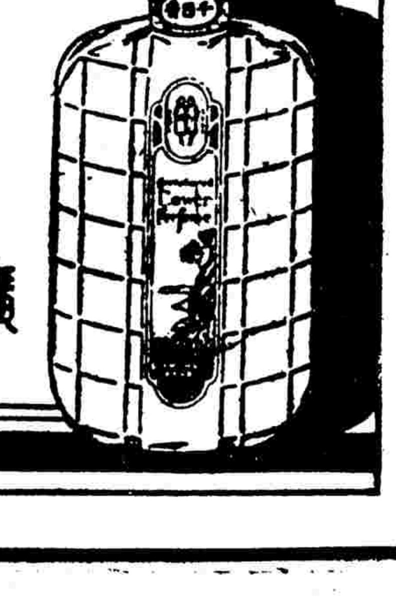

中國廣生行有限公司出品

最新出品　最榮譽

品質之優令人驚奇　香味之妙令人叫絕

裝璜～現代化　價錢～經濟化

海龍牌

每罐祇售國幣大洋四角

特選最優美烟絲用最完善方法精製

上海市工務局　招標承辦市中心區職員宿舍木器傢具

工務局招標承辦市政府及各局職員宿舍內各項木器傢具、凡願投標者、可自即日起親至市中心區上皋路本局領取投標章程及圖樣說明書、隨繳圖樣費五元、並於投標前另繳保證金三百元、領取標封標單照章投標、準於二月二十日下午二時在局當衆開標、不中標者、保證金圖樣費一併發還、特此通告。上海市工務局通告第二一〇號

南京花牌樓羊公井　正中書局發行　南京城北鼓樓黃泥崗（分店）

政治評論　每週刊行　八十九號

本期篇目

時事述評
與各地黨務工作人員論工作要點……中
都市衝突……林振鏞
如何運用政治力量以改革封建陋俗……徐漢昌
「計口授田」之史的檢討……楊勵明
改革教育芻議……周泰嚴
威爾遜與羅斯福……方秋葦
法的火藥庫——薩爾問題

每期五分　預定三月六角　半年一元一角　全年二元二角　國外加倍

二卷彙訂本上冊　第二卷第十至第三十一號合訂本已出書　精裝一元　平裝二元

開發西北　第一卷第一期　每月一冊　每冊二角　半年一元　全年一元八角

時事月報　第十卷二月號　每月一冊　每冊二角　半年一元　全年二元八角

南京正中書局總發行　全國各書局均有代售

政治評論社社址南京山西路口三號　開發西北社社址南京地□街三號　時事月報社社址南京□□□□□□□□□

閔羅鈉啓事

啓者前兩路吳淞機廠翻砂間工頭罗雲生因被工人反對由路局解雇、會向兩路工會理事會請求調解未成、羅鈉身任工會常務理事致爲罩所誤會連向地方法院控告在案、現在罩已自動撤回訴訟、羅鈉爲息事寧人起見、不欲以追究惟恐外間不明眞相特此登報聲明再此事無端連累金雄白胡大剛兩君尤爲不安并道歉忱　閔羅鈉啓

上海商務印書館

河南路發行所及靜安寺・霞飛路兩支店

文具特價

二月三日起至二十四日止（外埠郵購 通信現購 以郵局日戳為憑郵費酌加）

派克 自來水筆 活動鉛筆 特價八五折

華孚 關勒銘 大衆 金星 牌等 自來水筆 特價八折

Everpointed 活動鉛筆 每枝原售實價一元二角 特價八角

特價品一斑	原售實價（單位圓）	特價（單位圓）
507 拍紙簿（一百頁 12×17cm）	每打 .44	每打 .22
584 拍紙簿（一百頁 17×25cm）	每打 .88	每打 .44
591,593 練習簿	每打 .28	每打 .24
592 練習簿	每打 .55	每打 .45
515B 硬面練習簿	每打 1.65	每打 1.25
128 西信牋簿	每本 .30	每本 .20
600 彩色布紋青雲牋	每本 .25	每本 .18
紙盒裝西信牋封	每盒 .60	每盒 .30
185 西信封	每千 5.00	每千 2.00
國貨鉛筆	每打 .40	每打 .28
依斯博筆尖 256,717	每羅 3.40	每羅 2.75
依斯博筆尖 913	每羅 4.40	每羅 3.50
G 鋼筆尖 10	每羅 .80	每羅 .65
本牌自來水筆墨水	每瓶 .15	每瓶 .10
六色孔雀牌短鉛筆	每盒 .15	每盒 .11
十二色孔雀牌短鉛筆	每盒 .25	每盒 .19
八色蠟筆	每打 1.32	每打 1.00
十四色蠟筆	每打 2.20	每打 1.50
5 斑彩象皮	每盒 2.00	每盒 1.20
手提皮書箱 30cm	每只 2.00	每只 1.50
手提漆布書箱	每只 1.20	每只 .95
德製紮書帶	每條 .12	每條 .08
塔牌活頁夾	每只 .80	每只 .50
成功牌乒乓球	每打 1.10	每打 .75
廿孔寶塔牌口琴	每只 1.50	每只 .80
案頭日曆連黑漆架	每只 1.30	每只 .80

免費電刻姓名

河南路發行所備有電力刻字機凡購自來水筆活動鉛筆每枝滿洋五元者可照觀筆簽名式在筆桿上免費代刻

58

商務印書館股份有限公司更換股票公告

啓者本公司更換新股票事前以印成之股票燬於國難嗣又因減少資本須俟呈部登記後始可著手重印刻下新股票業已印成並分別填就各股東凡已換有收據者請於二月十五日起持收據並加蓋存記印鑑至上海河南路本公司股務股更換新股票其持有分館代理收據者請逕向各該分館換領至於尚未以舊股票更換收據者請迅將舊股票向本公司股務股或所在地各分館先換收據以便填發新股票除分函各股東外特此公告

商務印書館股份有限公司謹啓

79

永安公司今日全天營業

（今日星期日由上午九時起全天營業）

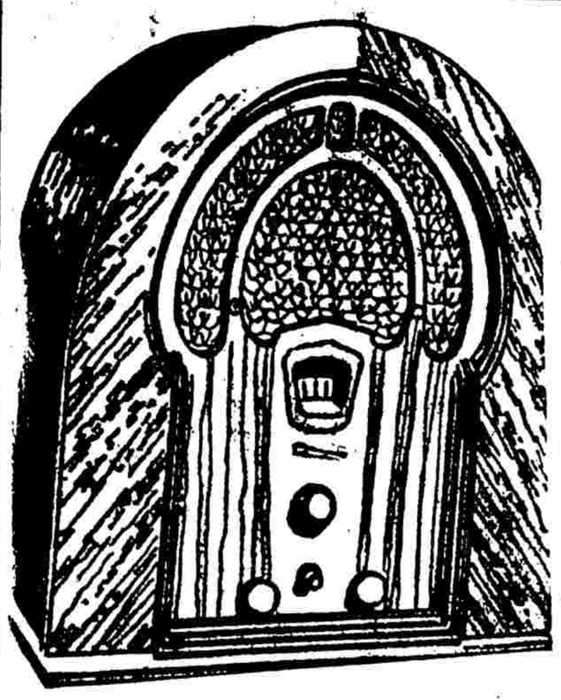

減價期內本公司驚奇廉價品以1934年五燈**飛歌牌收音機**為最特色茲因遠道貴客未能及時購買特於今天每具照售**九十九元半**機會無多請勿錯過

送禮佳品

▲南貨部▼　廣東臘味　金華蔣腿　呂宋黃魚翅　各種山珍海味

▲糖菓部▼　豬油百果蜜糕　什錦糖菓盤　鮮菓糖菓餅干

▲鮮花部▼　合時水仙石蘭紅花配美蘭花一元四盆　梅椿盆景每盆二元　其餘各種茶花牡丹蘭花梅椿天笠地笠大小盆景像生緞花紙花花籃及各種應時裝飾品特別相宜

其餘名烟美酒應有盡有

先施公司暨一元商店

今日（星期日）全天照常營業

中國國貨股份有限公司召集股東會通告

逕啓者案查本公司章程第十四條有本公司於每年總結算後由董事會召集股東常會一次之規定又上年股東臨時會決議增加資本十萬元並增加董事二人監察人一人記錄在案是項增加資本業已認繳足額董監亦照應增選定於三月十日下午二時在貴州路北京路口湖社召集股東常會報告廿二年全年帳略及營業狀況並支配盈餘選舉董監事務

廿三年二月九日

南京路大陸商場中國國貨股份有限公司董事會啓

律師沈孝祥代表何濤道警告江連秀

據當事人何濤道聲稱其妻江連秀係安徽人不守婦道於去年十月念三日背夫棄女捲逃一空實屬喪心病狂致將幼女無人撫養宜其見報即速來歸否則依法追究等情據此特代表警告如上 事務所大陸商場三樓法律事務所 上海愛而近路念四號 電話四三九七九

何顯鈞律師受任俞善甫君常年法律顧問

茲受任俞善甫君為常年法律顧問嗣後凡有關於俞君法益事項由本律師負責保障特此通告

事務所 甯波路四十七號 電話一〇三六五

俞從道律師 陳浩聲會計師 代表公昌泰宣告清算

本律師等受公昌泰經理之委託宣告清算嗣後凡該號債權人請於本月十四日內攜據來所登記以憑核辦逾期不予受理至各債務人亦於上開期內將欠款如數送至本事務所清付否則債權作為拋棄債務進行訴追特此公告如上

周英傑律師證明沈曾豫 趙福根君訂立租約並啓事

上開當事人等於本月七日委請本律師證明互訂之租賃契約並請代為登報聲明等情前來據出租人趙福根君自稱對於先父趙漢忠公遺下坐落特別區六圩壩土地上之使用收益各權發生任何糾紛除本人自願負責賠償沈君一切損失外並有約上所載各保證人負責等語本律師除為證明該約外合代登報聲明如有人對於約定條件均已履行無誤嗣後沈君在該土地上之使用收益各權發生任何糾紛除本人自願負責賠償外此啓

律師周英傑 事務所小東門東姚家弄三十九號 電話南市二三一一三號

四明銀行

一・業務 經營存放款匯兌等業及儲蓄保管各項貴重物件經營房地產業建築住宅店面出租

二・儲蓄 另設儲蓄部辦理各項儲蓄存款

三・發行鈔票 經政府特許發行鈔票另設準備庫辦理兌換及準備金事宜

上海總行 北京路二四〇號電話一五五〇三

上海南市分行 民國路豐灣路轉角電話八一〇五

南京分行 楊公井　南京下關辦事處 下關

甯波分行 江北岸

漢口分行 特三區鄱陽街

其他國內重要各埠均有特約代理處

四明商業儲蓄銀行定期股東會通告

茲經董事會議決定於三月十一日午後二時在本銀行內開定期股東會請各股東於會期前三日憑本行一函將入場證交代表人到會再自通告日起至開會日為止暫停股票過戶除另發通函外特此通告並於三月一日起至十日止攜帶股票並印鑑到本行領取入場證以憑到會如因事不克親自到會請照章委託他股東代表填具委託書於會期前三日送至本行

民國二十三年二月十日

東南信託股份有限公司通告

本公司收足股本壹百萬元辦理保證保管及代理收解等業務已逾兩載茲為推廣營業起見擴充房屋現已修理工竣自本年二月二十日起開始經營各種信託存款及其他一切信託業務如蒙各界賜顧無不竭誠歡迎存款章程函索即寄

董事長 李馥蓀　常務董事 俞子毅 張芹伯 吳錦慶　董事 徐寄廎 林康侯 張澹如 汪寶清 李廉波 孟望渠 張秉三

經理 張久香　副經理 鄒粹華　同啓

監察人 徐玉書 盛丕華 陳森生

地址 愛多亞路三十四號　電話 董事室 一四二九九 經理室 一四二六八 營業部 一四三三三　電報掛號 六二六九

立達學園招考插班生

上海市教育局立案 教育部備案

男女

本學園初中一年級下學期高中普通科一年級下學期及二年級下學期均尚有餘額茲定於二月十八日再招考一次欲投考者即日起可報名一切手續在招生簡章函索招生簡章及招生簡章須附郵票四分 園址上海江灣立達路

德潤英文補習學校招生

補習 男女

（編制）分高初兩級（程度）自初中起至高中止（課程）文學修詞文法演說國學代數幾何打字等 報名隨到隨考 時間均備日夜校 章程函索即寄 校址法租界斜橋路口 首康納路

校長 毛德潤

新民中學招生

教育部備案 教育局立案

（班次）招收高中普通科商科及初中各一二三年級生報名即日起隨繳四寸半身照片一張報名費二元及前校證明文件（考期）二月十九日（索章）函索詳章須附郵票二分（上課）二月五日（校址）江灣北柵外自寶山路口搭淞滬火車或公共汽車至江灣瞬息即達

招生委員會

愛國女學招生

教育部備案 教育局立案

新廈落成

體育科 師範科 普通科 初中部 小學

●高中普通科體育科一二三年級師範科一年級初中部一二三年級小學五六年級均可插班●報名即日起報名處（一）本校（二）新閘路辛家花園西愛國第二小學●考期二月十九二十日●詳章函索附郵二分●本校復興紀念特設免費名額三十名（辦法附載本校章程）報名從速●校址上海江灣路底（北站寶山路口一路四路公共汽車直達）

校長 季鑫泉

大同大學暨附設中學招生

（一）大學部 文理商各科（二）中學部 高中及初中（三）專修科 英文數理 專修科（四）高中

春季始業班 考期二月十九兩日 報名即日起 須備最近四寸半身照片一張報名費二元保證金五元來校填寫報名單 校址上海南站後門

校長 曹惠羣

大夏大學附設大夏中學招生

（科別）初中一二年級第二學期 高中普通科一年級第一學期 商科一年級第二學期 土木工程科一年級第二學期 高中普通科 師範科 商科 土木工程科二年級第二學期 初高中各科級均男女兼收 （考試日期）二月十五日至十九日（考試地點）報名及考試均在梵王渡中山路本校（附註）函索招生簡章附郵票二分

光華大學暨附中學部招生

男女大學部 中學部

（招生年級）文理商三學院一年級生及二三年級轉學生男女兼收（考期）二月十九二十兩日（報名）一月十日至二月十八日（地點）上海大西路本校（附告）函索招生簡章須附郵票二分

（招生年級）初中各級上下學期及高二上下學期均男女兼收（考期）二月十九二十兩日（報名）二月十日起至十八日止（報名及考試地點）上海大西路本校（附告）函索招生簡章附郵票一分章程六分恕不復

僑光中學暨女子部小學部招生

教育部備案 教育局立案

本校定於二月十三四日招考（高中普通科商科師範科及初中各級新生及插班生）報名即日起詳章備索備生及持有相當證明文件得免試。十五日正式上課（校舍新闢路）一六〇九號南園舊址大廈數座占地十餘畝園林花木運動場及一切衛生設備俱全。

校長 馬燦漢

上海女中暨幼稚園小學校 華英打字速記 成年補習學校招生

市教育局立案

本校業已開學各級尚有餘額有志來校者報名從速如有證明文件或成績單得免試入學姊妹二人以上來校得減少學費成績優良者酌予介紹職業隨到隨考章程函索即寄 校址斜橋製造局路 電車六路十七路十八路直達 電話南市二三五五七號

上海培明女子中學續招新生

教育部備案 教育局立案

（一）新生 初中各級高中普通科各級商科一年級師範科二年級（二）報名 自即日起（三）考期 二月十七日（四）免試 公立或已立案私立中學之學生成績優異者本校審查合格得免試入學（五）附註 函索章程須附郵票二分 校長 陳鐵凡

國立暨南大學開學通告

本校定於二月十九日開學同日起至二十三日止為補考及註冊日期二十三日至二十四日為選課日期特此通告務希本校同學屆時來校切勿遲誤

立信會計補習學校函授部夜校部招生

上海市教育局登記

▲學期 一月一日開學 二月一日開學 ▲報名 自即日起

函授部 ▲學科（高級）高等會計 本部現添開成本會計一班 銀行會計 公司會計 現有學科如下 成本會計

夜校部 ▲學科（初級）簿記及初級會計 ▲本部得隨時入學

（初級）簿記及初級會計（高級）高等會計 成本會計 ▲學額 中文部英文部 實用 銀行會計 ▲學費（初級）每班五十名 每學期 ▲本部額滿 即晚入學（高級）每期四十名

校址 上海寧波路一九〇號　校長 潘序倫

杜邁格組閣成功
法國成立混合政府
共產社會外各黨均參加
將在參衆院獲多數贊同
赫禮歐泰狄歐任不管部閣員

路透巴黎十日電　杜邁格組織恢復和平與秩序的政府之努力、已受頓挫、蓋急進社會黨已派赫禮歐往告杜氏、謂急進社會黨非於內閣位置得「充分之部分」則不願參加云、赫禮歐一面以此訊傳達新總理、一面宣布告退急進社會黨領袖職、俾可任新閣不管部閣員、一另前總理、即泰狄歐、亦允任不管部閣員、新政府除社會黨與共產黨外、其餘各黨均有參加、可稱爲全國混合政府、衆料必可在參衆兩院獲大多數之贊助、

新閣員名單發表
四閣員均非議員

哈瓦斯巴黎九日電　杜邁格內閣已於本日下午五點十五分、組織成立、閣員名單如下、

總理　杜邁格
不管部閣員　赫禮歐（前總理）　泰狄歐（前總理）
外交部長　巴爾都（前總理）
司法部長　薛隆（前財長）
陸軍部長　貝當上將
海軍部長　比特利（前財政預算部長）
航空部長　特蘭將軍
財政兼預算部長　雅曼馬且（前財長）
內務部長　薩勞（前總理）
教育部長　白爾多（達拉第內閣教長）
商業部長　賴穆爾（前殖民部長）
公共工程部長　佛蘭亭（前財長）
勞工部長　馬爾革（新社會黨領袖之一）
農業部長　葛意（仍舊）
商船部長　斐德朗（前商船部長）
殖民部長　賴伐爾（前總理）
衛生體育　馬蘭（右派領袖）
恩給　李伏萊
郵電　馬賴恭（急進左黨衆議員）

第十五屆之國會中
此爲第七次內閣

按新閣中有閣員四人、均非國會議員、即杜邁格、貝當上將特蘭將軍及李伏萊是也、李伏萊係代表參戰軍人云、此外閣員中四人、係參議員、其中民主左黨二人急進民主同盟一人無黨團一人又閣員十二人、係衆議員、其中急進社會黨五人、新社會黨一人、急進左黨二人、左派共和黨二人、中央派共和黨一人、共和聯盟一人、本屆內閣爲第十五屆國會之第七次內閣、並爲杜邁格所組織之第二度內閣、

巴黎秩序已恢復
共黨復作暴動示威

路透巴黎十日電　昨夜發生之暴動、不若星期二日之嚴重、今晨三時秩序幾全恢復、警察數千、巡邏城市、以防續起事端、是時被捕者已達八百人、警察重傷五人、輕傷三十二人、暴動者傷數未悉、唯聞無一死者、共產黨主隊正在爭佔民國路時、另有小隊開始在工界寓區等處從事搶刼、警察爲霧所阻彈壓艱難、報信者乘摩托自動車疾馳各處、另有便衣偵探雜於暴動者中、隨時報告黨人行動、偵探離其總部時輒被踢作受傷狀、以免爲人發覺、聖安白洛瓦斯教堂並未被搶、暴動者目標、乃在搗毀教堂附近之警察分署、而在該地毆傷警察三人、其一傷勢甚重、已入醫院、

路透訪員附乘警察汽車巡視各處、險遭不測、當警察下車清除道中障礙物之際、玻璃瓶等物如雨點向車飛來、且有共產黨數人開手槍擊車、幸車夫駕車疾駛始得脫險、

前警廳長拒絕復職
將任駐比法大使

路透巴黎十日電　新總理杜邁格聞騷亂警訊、即發出示文、張貼城中各處、以懇切之詞勸衆以國事爲重、勿再騷擾、

國民巴黎十日電　晨報載稱、新政府曾函致前巴黎警廳長夏柏、請其復職、夏氏復函謝絕、夏氏出此蓋爲平衆怒計也、夏有任駐比法大使之說、

美國準備應付非常
參院通過海軍經費案
白宮決定新統制權
共和黨攻擊羅斯福

路透華盛頓九日電　參議院今日通過二萬八千四百萬元海軍經費案、內以三千三百五十萬元建造巡艦四艘及飛機母艦等新艦、航空處已撥得一千八百八十萬元、內有六百十三萬一千元、係備置新飛機之經費、此案雖已於一月二十四日由衆議院通過、但現仍送交衆議院覆議、因稍有更動故也、

新統制權之決定
限制投機之買賣

哈瓦斯華盛頓九日電　據經濟復興局主任强森宣稱、美國工業受國家統制者、共計二百七十五至三百種、此等工業集團、將於三月五日以集開會、俾將經濟復興業規、全部加以調整並修改、强森又謂三月五日[illegible]工廠將開[illegible]程序」之日、始採用每週[illegible]作制云、

路透華盛頓九日電　今日白宮會議決定及早籌擬設立聯邦交通委員團之法案、此委員團對於電話陸電海電及無線電將有統制權、

拘捕前商部次官
令銷航空郵契約

路透華盛頓九日電　參議院航空郵務調查委員會檢視關於航空郵務契約之案卷、查覺重要文件已爲胡佛政府中商部次官麥克拉根所撤出、並未歸卷、而麥克拉根又復抗傳不到、故參院今日諭令拘捕其人、同時羅斯福總統發表一命令、取銷國內航空郵務之各種契約、惟全美航空公司不在其內、此項命令二月十九日起有效、此後國內航空郵件由陸軍飛行隊代爲傳遞、所有私人航空公司所辭歇之司機人、陸軍部允錄用之、各航空公司今日聞此嚴峻辦法、大爲惶駭、謂航空公司專恃載客、則將無以維持營業云、

共和黨攻擊總統
其猛烈從來未有

哈瓦斯華盛頓九日電　共和黨全國執行委員會、刊印一宣傳小冊、其中對於羅斯福總統、加以猛烈攻擊、並謂羅斯福總統未能尊重行政規律、致民事工程流弊百出、總統實應負其責云、按美國反對黨對於現任總統作如此猛烈之個人攻擊、此尚屬第一次、

日政局轉危爲安
高橋已改變初衷
齋藤閣漸見穩固

華聯東京十日電　日政局因內閣之炸彈荒木陸相辭職、紊亂官紀之中島商相下台、國會爲失其對象、反政府之空氣逐漸和緩、內閣又轉危爲安、政友會在國會再開會當時、預料內閣將於四月決行總辭職、其執政權之夢又落空、今后欲集其全力討論農村救濟問題、高橋藏相觀察此新情勢、似已改變初衷、決多撥經費容納農林省之主張、以防政友會之攻擊、除非常事件發生以外、齋藤內閣稍加穩固、

英法商戰即將開始
倫敦發表新稅則
英使致最後牒文

國民倫敦九日電　英國因法國減少英貨入口數額、擬報復英法貨增高稅率、以抵制之、苟法國不即恢復原額新稅則、將於星期一日午夜起實行、今日午後駐巴黎英大使、又以一文送致法政府、聞此文等於第二哀的美敦書、其內容未悉、惟據政界消息、英國對入口之法國酒絲等奢侈品、均將徵收奇昂之稅云、

路透倫敦十日電　商部發表二月十三日起進口法國貨物加稅二成之單冊、此爲英法間關稅戰爭之第一步驟、其主因爲法國之不允恢復英國貨進口限額、今英國加稅之貨物、大都爲衣着、故巴黎成衣業將大受影響、

奧政府
正在內外煎迫中
英法意考慮德奧爭端
奧國同盟團得寸進尺

國民倫敦十日電　聞英政府現正與巴黎羅馬交換關於奧政府所致奧德爭端案卷之意見、

愛國團
提嚴重要求

哈瓦斯維也納九日電　奧國蒂羅爾、加蘭蒂、及薩爾斯堡三省愛國同盟團、向陶爾斐斯政府要求、在各該省內樹立權威政府、將隸屬社會民主黨之公務人員、予以褫免、並將各政黨連基督教社會黨（即陶爾斐斯所領導之政黨）在內、概行禁止、下奧地利省愛國同盟團、頃亦表示一致進行、現僅維也納省愛國同盟團尚未提出要求、陶爾斐斯總理甫由匈牙利京城歸國、即召集閣議、討論此事、大約今晚陶氏將與愛國同盟團領袖斯蒂倫堡親王、及蒂羅爾省該團領袖斯戴特爾二人、討論蒂羅爾省所提要求、而於下星期一日研究其他各省之要求云、

國社黨
野心殊可畏

哈瓦斯維也納十日電　聯邦郵報」登載國社黨祕密通告、中謂希特勒黨佔有奧國之鬥爭、乃係一種手段、其用意實不在此、德國最後目的、在於使德國成爲殖民帝國、德國需要殖民地、尤甚於需要奧國、蓋獲得奧國、不過增加德國在南方之聲勢而已、國社黨對奧國之宣傳、實爲一種國際政策、蓋可以此作交換條件、俾使德國獲得殖民地、今後德國與法國舉行談判時、當即行提出殖民地之要求云、

西採特殊步驟
防範事變
禁政治宗教播音
對敵黨重大打擊

（路透瑪德里十日電）西班牙政府因政局嚴重、煩慮日甚、現採行特殊步驟防範事變、而保障安全、內務部頃已發出命令、禁止政治與宗教演詞之播音、此舉乃政府對於敵黨之重大打擊、因敵黨今後不復能用無線電從事宣傳也、

日輸出入額
本月上旬

（電通社十日東京電）大藏省發表、二月上旬主要商品之輸出入狀況如下（單位千金）、

輸出 生絲	九、六九四
棉織品	一二、七六一
絲織品	二、八五六
輸入 棉花	二、〇二八
合計	一一九、五六〇
入超	一三、二一六

一月以降入超計爲二千九百七十六萬元、

便戳被擾鄭重聲明

敝行因曹蘭庭君揭欠巨款於本年二月九日扭交滬南一區警局請轉解法院依法核辦不料當晚九時左右曹君之妻率同兩女突然到來聲勢洶洶不可理喻竟在敝行外櫃擾走「十六舖窮泰行」（三字一行共兩行）字樣之木刻便戳一個查該項便戳專蓋於信封之上向不作別用爲特登報聲明作廢如果發現在外冒名爲任何法律行爲概不承認依法不生效力希各界特別注意萬勿受愚爲荷　上海十六舖裏馬路窮泰水果行啓

顯微鏡所示之尿酸結晶

背痛腰痠即係此物爲患

腎之功用乃排洩血中之尿酸 腎如弱則尿酸混於血中運行週身而致疾焉 如背痛腰酸頭痛目眩眼腫面黃筋痛骨痛小便諸疾沙淋石淋水臌脹大腳瘋皆由尿酸毒素之所致 治療之法莫善於速强腎力以助排濾尿酸之工作 兜安氏秘製**保腎丸** 功能强腎保腎消毒利尿奏效神速直達腎部膀胱 行銷各國素著盛譽患者曷試之 各大藥房均有出售

上海四川路八十九號 兜安氏西藥公司告白

心跳乃血虧之現象
治之之藥韋廉士醫生紅色補丸

心跳雖屬不自覺健康男女雖經運動亦不覺心跳若稍用力如上昇扶梯便覺心跳頭眩氣喘即是血虧之徵象因血液不足或衰薄常爲此症之起因也除心跳外血虧者亦每不免面色蒼白消化不良志萎神昏倦怠虛弱等症若不早治極易成癆韋廉士醫生紅色補丸以補血健腦馳名天下五十有年治愈血虧不可勝數

最近梁君炯文來書所述即其一也

梁君原籍廣東梅縣現寓星架坡廈門街一二八號東方鳳記公司其來書云「予因血虧身體虛弱而心跳甚劇尤覺難耐雖服各藥未能根治乃試用韋廉士醫生紅色補丸一瓶之後身體轉佳於是守服幾時諸症悉退健康復原故予深信此丸之良効也」

韋廉士醫生紅色補丸去病强身無分男女一例神効凡怔忡驚悸消化不良早老痛瘋腰肌疼腦系疼病後虛弱婦科各症其奏効神速一試便知各藥房皆有出售或向上海江西路四五一號韋廉士醫生藥局購備每瓶一元五角六瓶八元郵費不取

甜心牌
甜心 SWEETIE

糖果彩券

頭獎……萬國儲蓄會會單第一二二二一六六號一紙計會本洋二千元全數付足

上述會單之會本已全數付足業已將該單存在上海商業儲蓄銀行經公證人判定後該銀行即將會單交與頭獎得主收執至滿期時爲止該單所得各獎及自一千九百三十三年九月至一千九百三十四年六月期內所得之獎均歸得主承受

萬國儲蓄會每月所發獎金已超過三十六萬七千元每一全會每月即有得特獎五萬元第二特獎一萬一千餘元頭獎二千元二獎三百元三獎二百元四獎一百元末獎十二元等之希望

二獎……勝家公司縫紉機一部

得中第二獎者當贈送寰球著名之勝家公司五斗縫紉機器一部此機式樣精美運用靈便能作普通縫紉及刺繡等工作但構造堅固極堪耐用價值洋三百二十六元

三獎……歌斯來七燈機一座

歌斯來七燈機非特美觀精雅且亦收音濟晰乃美國最大無線電廠之有名出品而爲上海靜安寺路九八九號北極公司所經理也

本公司出品列下

袋裝水果太妃糖　腰子糖　什錦胡桃佛趣糖　東方夢糖　湯姍巧克力糖　袋裝什景軟糖　桔子水果糖　什錦水果棒糖　檸檬水果糖　桔子檸檬軟糖片　奶油豬糖　袋裝法式花生糖　瓶裝什錦水果糖　糖酥豈　黑白糖　大風糖　快樂巧克力糖　奧華利糖　月光軟糖　圓卷軟糖　什錦軟糖　圓頭軟糖　名貴軟糖　奶油魚糖

薄荷軟糖　巧克力雙棉花糖　袋裝人而棉花糖　紅櫻桃糖　加當杏仁糖　法式花生糖　太妃棒糖　奶油太妃糖　水太妃糖　洛開路糖　史林其姆花生糖　巧克力魚糖　什錦小軟糖　巧克力蝴蝶糖　各式巧克力　果仁巧克力　奶油巧克力　椰子棉花糖　彩虹糖　花生棉花糖　香蕉棉花糖　香口糖　留香糖　香雪棉花糖

其他名目繁多不及細載

贈獎辦法

特種獎二百個
一百五十個…每個贈送甜心牌四磅華麗罐裝奶油太妃糖一聽值洋四元
五十個…每個贈送紅錫包香烟一千枝值洋七元

君欲得上列各獎乎？

請將甜心牌各種糖果包皮紙十張寄至敝公司即將有一編有號碼甜心牌糖果獎券寄奉盡量寄來並無限制寄下包皮紙愈多則得獎之機會愈大各種包皮紙寄至就地經理處或直接寄至下列地點

上海郵政信箱第一二〇一號　美女牌冰結漣公司

開獎日期定於一九三四年六月十五日在上海海甯洋行當衆開獎並請名人蒞場監視謹將公證人芳名列下？

馬惠林先生　上海先施有限公司副經理
鄺富灼先生　上海著名教育家
施伯賓先生　上海美孚洋行汽油部經理

上海美女牌冰結漣公司謹啓

本市十六家銀行 組銀團籌發行公債
總額三千萬元四月一日發行 以意庚欵四千四百萬爲基金

（申時社本埠訊）財政部長孔祥熙氏、以軍政各費、需欵甚殷、除發行二十三年度一萬萬關稅庫券、抵償各銀行舊欠外、最近又向中央中國交通等十六家銀行、簽訂四千四百萬元新借欵、以意國退還庚子賠欵作抵、合同已經簽字、承借欵項、亦已分別劃解、中央銀行轉解財部核收、據申時社記者探悉、此項合同內最主要一點、即財政部允許十六家銀行、以四千四百萬元意國庚欵作爲基金、發行特種公債、流通市面、其經過詳情如次、

▲組織銀團　此次財政部向各銀行所借欵項、總數爲四千四百萬元、承借銀行、爲中央、中國、交通、大陸、金城、鹽業、中南、墾業、上海、東萊、國貨、國華、江蘇、浙江興業、浙江實業、中國實業等十六家、並爲保管基金及發行債券還本付息等、種種便利起見、特決定組織銀團、以專責職、

▲籌發公債　財政部與十六家銀行借欵合同內、規定四千四百萬元借欵銀行、特許組織銀團、發行公債、准以意國退還庚欵作爲擔保基金、流通市面、此爲公司公債性質、在工業發達國家、此項公債、經政府允許流通甚多、而在中國初未發現、實爲我國金融史上之新紀錄、現正由銀團領袖李馥蓀氏、召集十六家銀行代表、草擬發行此項公債辦法、

▲發行辦法　十六家銀行連日集議結果、已擬定發行辦法、（一）發行總額三千萬元、（二）分五年還清、（三）年息六厘、（四）發行日期、預定於本年四月一日、（五）保證、（甲）意國庚欵四千四百萬元、（乙）財政部與十六家銀行所組織之銀團、共同負債保證、（丙）十六家銀行負連帶保證責任、（丁）第一次發行、照九九實收、第二次九九·二五、第三次九九·五、以後依次上漲、此項公債發行後、以基金及擔保最爲可靠、將爲市上信用最佳之一種公債、可不受政局影響云、

市中心電話分局 新厦定期興建
二十日後動工限四個月完成 一俟工竣江灣臨時分局即撤

（申時社本埠訊）市中心區電話分局、建築計畫、早已擬就、電話總局於本月四日、曾奉交部訓令、謂經費定二萬六千七百五十元、分五期付清、該房屋限於動工後四月內完成、電話總局已通知營造廠、準備開工、並函土地局限新址上現有民房、於本月念日以前、一律拆除、念日以後、即將正式動工、此舉完成之後、江灣臨時分局、即予撤銷、所有市中心區電話、即由新局負責管理云、

溫宗堯被 妾母控妨害家庭
納妾守貞原欲使之跳出泥塗 突被控訴昨投特一法院陳述

旅滬粵省聞人溫宗堯、因納女子守貞爲妾、致被自稱爲該女之母者杭州寡婦俞王氏、以妨害家庭罪、向第一特區地方法院、提起刑事自訴、昨日午後、由吳則韓推事開刑一庭傳審、被告溫宗堯因住處新遷、傳票無從送達、初未知悉、

▲已被起訴　適前日遇章行嚴律師、由章氏談及、始悉、審期日迫、遂於昨日下午二時、偕同辯護律師兩人投案、開庭後、與推事先命自訴人陳述事實、即據俞王氏供、守貞係我長女、現年十七歲、我本住滬、九年前以丈夫故世、始挈二三兩女回杭州原籍、其時守貞祇八歲、因鄰居北山西路德安里二十五號之汪楊氏、甚親愛之、乃將守貞寄養其家、作爲義女、我每年來滬兩次探望之、去年下季來滬、知女已被溫逆入

▲啓秀女校　讀書、今年六月、我又來滬、囑女放假、並無異狀、至十月、我再來、則見女腹已懷孕、女亦不能諱、遂述與溫發生關係經過、今將分娩、是以起訴、次由守貞供、汪楊氏將伊送溫爲妾、溫即送伊入校讀書、伊第一次與溫同眠、係在旅館、嗣溫賃大通路房屋同居、伊現將臨盆、故還與實隆醫院待產、質之溫宗堯供稱、汪楊氏本爲滬上著名之[illegible]主人我昔年已與相識、[illegible]氏所蓄私娼甚多、[illegible]阿林老大[illegible]

▲名花有主　而我亦以年老、久不進馬章臺矣、前年一二八之役、我御汽車經過北京路、忽遇汪楊氏攜女宋張氏、經其一再堅邀、我以天臺路近、不妨重作劉郎、入門之後、見汪楊氏已白髮婆娑、頻頻訴苦、乞我援手、此時守貞尚名金媛、正操神女生涯、我覺該媛已有放下屠刀之意、頓動惻隱之心、勸其及早回頭、願加資助、該媛即以金媛相託、我欲拔之出泥塗、自需相當名義、以便監護、乃納之爲妾、易名守貞、給汪楊氏身價洋一千二百元、其時據汪楊氏云此女爲其妹所生、妹死由其撫養、原籍合肥、已二十二歲、我旋介紹入啓秀讀書、擬期俟彼識字後、使習看護、我

▲早有美妾　[illegible]一番苦衷、故於其入校後、函知校長、不許擅出、詎我自港歸來、彼竟表示不願住讀、且察其狀、似已有孕、我曾詰之、彼一味支吾、默後乃命移住汪楊氏處、並託該氏照料、但不久彼又不願、遂一度寓平安旅館、然僅四天、最後始遷居大通路、亦祇月餘、彼竟偕女傭捲物而逸、我曾有告新聞、請庭上調查云云、與推事復向守貞訊問、而溫則聲明、可將該女完全否認、會否爲娼各情、並堅稱今紙十七歲、及曾往該處是否係私娼者、以便作證、會往押遊者、邀之到案、與推事遂論改期再訊、

法工董局 計劃重建新屋
明年開工原址改小公園 捕房重建計劃亦已定妥

字林報云、法工董局屋址、自建築迄今、幾達七十年、雖構造堅固、但已呈敗壞之象、現用木料在屋外支撑之、至重建計畫、二年前已經動議、新址在霞飛路、勞神父路及亨利路杜美路之間、但須待明年、一俟新屋落成、舊屋即須拆卸、其原址則改爲小公園、而捕房重建計畫、亦經定妥云、

西班牙式 住宅圖案展覽
每日上午十時開始 范文照建築師舉辦

本埠名建築師范文照君、舉辦之西班牙式住宅圖案展覽會、業於八日起、假法大馬路天主堂街口國民飯店入口展覽、各情已誌本報、茲悉該項圖案純粹西班牙式住宅圖案一種、自外觀以至內部一切、富有天然藝術風韻、而內部一切佈置、尤極適合吾國家庭需要、而每宅造價、自三四千以至萬元、均可辦到、誠爲改良吾國居住之一大好模範、其餘展覽圖案、各盡其妙、美不勝收、每日自上午十時至下午六時、往觀者絡繹不絕云、

工程師交誼會 在百樂門舉行
二十六日晚七時 入座券明日起售

中國工程師學會上海分會、二十三年交誼大會、經推定委員從事籌備、茲定於一月二十六日晚七時舉行、地點擇定百樂門飯店、座位寬敞、適合各會員家眷參與、開會時有來賓演說、主席報告、遊藝、及國貨時裝表演等節目、會員購買入座券、須於本月十二日至十七日向南京路大陸商場該會會所接洽云、

市輪渡 延長航行時間
十三日一天

本月十三日、爲廢曆除夕、市輪渡管理處、爲便利商界渡浦結賬起見、決將東昌路至東門路之對江輪渡、其春江碼頭至南京路外灘之對江輪渡、亦延長航行時間、予至午夜十二時爲止、市民不少便利、並聞該處鑒於日內市民來滬採辦年貨者絡繹不絕、長渡渡輪（上海至吳淞）乘客激增、頗爲擁擠、即日起亦加開上海至慶甯寺臨時專班、以資調劑云、

商會推員謁市長
請吊銷史登福營業證 肩米風潮餘波

上海市商會以此次爭奪肩米風潮、雖暫時告一段落、而肩米公司佚頭史登福、藉向公安局領得之准可證爲護符、按照本年一月五日、各局議定解決吳淞江一帶米碼頭運米糾紛辦法四條、其四條、各米行廠、俱不得僱用史登福爲夫頭、並將其所領之營業許可證、由公安局吊銷云、現此項許可證、尚未由公安局按照原議收回、誠恐尚有隨時爆發之可能、當經市商會常務會議、公推陸文韶諸文綺兩委員、於本日上午十一時晉謁市長、面陳澈底解決辦法、

市商會函請銀錢業 與正興紙號斷絕往來
因該號公然販賣日貨

上海市商會以據紙業公會報告、城內沉香閣街十八號正興紙號未入會同、公然販賣日貨、經查察隊調查屬實、勸導無效、經同業公議、懲戒辦法四項、其第四項爲函報市商會請予函知銀錢兩公會、勿與正興紙號及經理李正泉（即李秋容）往來等語、市商會當即轉函銀行錢業兩公會云、查該正興紙號破壞抵貨公約、甘爲公敵、則商界自行制裁公敵之法、有斷絕經濟援助、促其覺悟、此爲目前惟一可行合法之途徑、本會前曾根據此旨、函請貴會轉函同業一體辦理有案、該公會議決之第四項辦法、核與本市前辦成案相符、相應函請貴會、轉函入會同業、如有向與正興紙號往來欵項者、自即日起、停止搭貨、結清舊帳、俾收公衆制裁之效、務祈切勸遵辦、並予見復爲荷、

市教局取締 私立各中學濫收新生

上海市教育局昨訓令私立已立案各中學云、查本市各私立中學每値學期開始、招收新生及插班生、雖有遵守定章、認眞考核者、固屬甚多、但求招徠學生、並不考察學歷、濫行招收者間亦不免、似此徒啓學生倖進之心、而失設學陶造之旨、曾經本局分規章、嚴行防止在案、茲據調查報告本市各私立中學、在本學期將開學之際、每多濫招新生、並聞有勝致他校學生等編級情事、故違定章、殊屬不合、除於各校招生及學籍事時、嚴行監督審核外、合行令仰各校對於招收學生務宜照章嚴格辦理、如有上項情事發現、一經查明、所有入學資格應即撤銷、校長定予處分、仰即遵照、此令、

北京路茶館內 羣盜議刦被擒
總在滬西搜出兇器 另獲同黨供認行刦

市公安局五區警署、偵悉有大批盜匪、在公共租界北京路某茶館集議、擬行刦滬西中山路某姓家、旋於昨日午後二時許、偵緝隊長、遣派幹探、武裝馳往、會同該管捕房、至該茶館吸茗、追見該盜等、交首接耳、行動鬼祟、當即一擁向前、擒獲盜匪六名、一併帶回、訊悉一名黃載堂、年三十七歲、海門人、一名少宝、年二十五歲、啓東人、一名屈其林、年二十九歲、海門人、一名黃平、年三十二歲、啓東人、一名朱朝清、年三十八歲、海門人、一陳有林、年四十二歲、崇明人、黃犯供認實圖糾衆行刦不諱、並供出手槍藏匿之處、經會同六區警署、馳赴中山路附近義塚地、在一棺柩下、又在極司非而路錢家巷某姓家楊下、起出手槍機關槍一架、及洋燭、紗繩、炮竹等物、並拘獲同黨海門人唐作周、黃才明、及南通人王金標等三名、帶回、訊據該犯等同供、曾在[illegible]外埠行刦數次、[illegible]作用等語、[illegible]市公安局訊究、

朱文義 被戳腸流腹外
起因於師弟兄口角

本埠岳州路第三十一號門牌、陳順興機器廠學徒朱文義、（年二十三歲通州人）及顧如根（年二十歲無錫人）二人、不知何故、互起口角、始而動武、繼則持刀行兇、顧竟舉刀向朱猛刺、朱腹部受創、腸流腹外、當將顧逮案訊究云、

西捕下半時守門傷出 一比七敗於活塞斯
優游勝西商三比〇未費大力 機會好蘇亮爾十比四克暨南

昨日陽光大放、寒風微微、正適合足球賽之氣候也、西聯會第一組賽三場均按時進行、優游蘇亮爾活塞斯分奏凱旋、初級杯複賽猶太淘汰西童而獲決賽權、各場結果如次、

猶太隊勝	西童隊	初級	六比三
蘇亮爾勝	暨南隊	（一）組	十比四
優游會勝	西商隊	（一）組	三比〇
活塞斯勝	西捕隊	（一）組	七比一
法商會勝	嶺南隊	（二）組	四比三
測量隊勝	麥芳濟	（四）組	四比三
同文隊勝	星光隊	（五）組	十五比二

優游擊敗西商

優游與西商賽於中華棒球場、西商技術平庸、戰鬥力異常薄弱、優游近來雖屢遭挫敗、球運欠佳、然壓倒西商、固仍游刃有餘也、上半時一對〇、下半時二對〇、總結優游以三比〇獲勝、優游歐來腳頭生硬、澳過失著、前鋒進攻機會甚多、奈奚巧生孫惠培過於疲弱、惟內防工作頗佳、陸志明且屢有美妙表演、未失寸土、與有功焉、西商中衛線較爲堅實、前鋒則較優游尙遜一籌、

▲優游　廖永純　陸志明　江善敬　梁樹棠　黃瑞華　金世明　孫惠培　奚巧生　孫錦順　陳家球　羅勇森

▲西商　谷轉金　法平　普爾　勃琪斯　史密克　歇和　福洛士　海特萊　庫克萊　辛克勃　金[illegible]

孫惠培首開紀錄、開賽後優游先取攻勢、採[illegible]

活塞斯克西捕

活塞斯與西捕均曾擊敗人才薈萃之法商、昨交鋒於跑馬廳、吸引觀衆不少、西捕下半時因守門勃斯受傷出場、致連失六球、而以一比七大敗、活塞斯健將阿邱與力卻次亦未出場、病後與陶樂威位置對調、上半時以各一終了、下半時乃判勝負、計射球者麥倫、克力夫與寇帖司各二、康潑頓一、西捕一球爲休脫所得、兩隊陣容如次、

▲活塞斯　寇帖司　歇巴特　史密斯　[illegible]　克力夫　麥倫　康潑頓　陶樂威

▲西捕　[illegible]　休脫　[illegible]

暨南先下半時起初十分鐘內、[illegible]

蘇亮爾勝暨南

暨南因寒假中健將星散、乃由中學選手中補充成旅、經驗既感不足、而位置顛倒、不能可成一氣、前鋒中鋼羅海光梅洪寶兩人率領進攻、後衞則持續作榮雙支大局、其中二球尤以[illegible]、致昨以四比十敗於蘇亮爾、其中二球會得之於十二碼、大半爲棒球場之俄僑、觀者不到百人、觀衆與甚寥寥、

▲蘇亮爾　波賽樓克　法地也夫　柯雪莫夫　希斯金　浮樂夫　瞿蘭子夫　勃樂甯　柯海勃夫　宮闊夫　蘇阿維夫

▲暨南　張漢民　陳彬　顧作榮　周洪淦　伍樹芬　鄧廣標　鄭天祥　羅海光　黃滋安　丘仁安　梅洪寶

▲蘇亮爾先攻、暨南迎擊、開賽[illegible]分鐘、蘇亮爾右翼闢夫作門右打入一球、俄僑歡呼若狂、大放爆竹、蘇亮爾受此鼓勵、再接再厲、未幾、柯情又覷定良機、頭頂右翼蘇魯維夫傳球、幸顧作榮趕上救出、暨南反攻不利、十九分鐘時、柯情在三十餘碼外叩門、球勢被急、應聲而中、顧見功夫、暨南二球既失、合隊用命、羅海光領導前進、數度攻門、均爲蘇亮爾攜出、然局勢卻甲緊張、一十七分鐘時、羅海光卒於人叢中撿得來球、打入門內、遂成一比二、

各隊最近成績

隊名	已賽	勝	和	負	勝球	負球	得分
活塞斯	十七次	十二	一	四	八九	二三	二五
法商會	十四次	十二	〇	二	七四	二一	二三
西捕隊	十二次	六	三	三	三〇	二五	一五
臘克斯	十次	六	〇	四	四一	三二	一二
優游會	十次	五	一	四	三二	五〇	一一
蘇亮爾	十二次	五	〇	七	三四	五三	一〇
暨南隊	十次	四	一	五	一九	三二	九分
東華會	八次	三	一	四	一三	一二	七分
西商隊	十三次	二	一	十	二〇	五七	五分
英海軍	十四次	一	〇	十三	一六	六一	二分

今日比賽秩序

▽西聯隊

青華隊對優遊會	初級	虹口三	何春輝
法商會對英海軍	（一）組	跑馬廳	李克萊
臘克斯對西捕隊	（二）組	臘克斯	李諾斯
西商隊對伊令隊	（三）組	跑馬廳	台維特
蘇亮爾對聶中丞	（四）組	虹口二	鄧埃脫
初級會對德律風	（五）組	虹口一	審特維

（註）所有比賽均於午後三時開始、

▽中華隊

工華對中行	會二	八時半	足球場	石崇羽
匯理對三民	球一	十時	足球場	劉春榭
南金對大江	足一	十一時半	足球場	譚仲濟
健進對商儲	足二	一時	足球場	李國毅
郵務對東華	球二	八時半	棒球場	呂嘉復
中央對農光	球一	十時	棒球場	陸翔千
紹男對嶺南	足二	十一時半	棒球場	吳守衡
廣韓對茂泰	足一	一時	棒球場	張樂
青年對晨光	中字	三時	棒球場	沈回春
通商對青白	球二	十時	田徑場	芮德獻
浙光對五十	會一	十一時	田徑場	倪孝本
土地對保險	會二	一時	田徑場	丁嘯寰
友恒對嶺南	球一	三時	田徑場	楊赤仁

上海籃球會日記

上海籃球會昨晚乙組三場、甲組一場、[illegible]以二十對十四[illegible]、[illegible]以三十七對二十[illegible]

[illegible]

（甲）勇志勝圖進（十比）

勇志	犯	分	圖進	犯	分
考司	一	七	余俊坤	四	八
B勃拉沙	二	六	余和文	二	三
哈肯	二	十	謝竹文	一	二
P勃拉沙	一	四	林士達	一	二
蘭[illegible]	二	〇	李錫榮	二	〇
[illegible]	〇	二			
共	八	二九	共	十	一五

市教局令發編排 時間表注意事項
限二十四日前填報

上海市教育局昨訓令市立中小學云、案查本市市立各中小學編排時間表、不但參差不齊、且間有錯誤百出、所授科目、與部頒課程規定、未能完全相同、茲經本局訂定中小學編排時間表應行注意事項、及中小學每週教學時間總表、[illegible]二份、於本月二十四日以前具報、[illegible]兒童睡眠、[illegible]七歲兒童、七時許就寢、八歲至十一歲兒童、每晚八時許就寢、[illegible]

先靈杯藥房足球 中英獲冠軍
第一次成勝球較少 開泰杯定期開賽

滬商先靈洋行華經理所發起之先靈杯藥房足球、[illegible]結束、中英與集成兩隊相等、[illegible]根據中華足球會章程、經委員會[illegible]辦之中英多勝一球、而判中英獲冠軍、又房開泰先生獎助之開泰杯、已定於本月二十一日抽籤、二十五日開始比賽、各藥房足球隊之報名加入者、頗爲踴躍云、

今日澳洲足球隊 戰全日學生軍

日聯社東京十日電　澳洲足球隊在日與各國軍比賽、成績一勝二敗、今日在明治神宮球場與全日本學生軍舉行最後比賽、以決勝敗、

中央體育用品公司 昨設宴招待各界

蘇萊路中央體育用品公司、自去年八月間開市以來、營業突飛猛進、該公司以進貨人員對於選貨之能力甚強、故一切出品均臻上乘、本年度起搜羅[illegible]、昨晚該公司經理邀請本市各界聞人於四馬路杏花樓、到來賓一百餘人、賓主盡歡、十時許散席、並聞該公司自即日起、往購該公司所經理之大用老牌球鞋一雙者、贈送大號毛巾一條、而售價仍不增加云、

西青排球賽

西青排球乙組昨開賽、[illegible]一場、[illegible]餘七場結果如次、

（一）英華隊勝西青　三六比三三
（二）航青隊勝中丞　四五比二七
（三）麥令乙勝江灣　三三比二六
（四）俄軍勝金剛隊　四〇比三七
（五）猶太勝慈海軍　四三比三四
（六）美童勝俄僑會　四五比一一
（七）青滬勝蘇亮爾　四五比二八

俠光勝新光（[illegible]比[illegible]）

俠光	犯	分	新光	犯	分
邱伯元	〇	[illegible]	周斌	[illegible]	[illegible]
文啟高	一	[illegible]	吳炳浩	[illegible]	[illegible]
蔡華生	〇	[illegible]	蕭明華	[illegible]	[illegible]
李官章	〇	[illegible]	廖世明	[illegible]	[illegible]
劉善濤	三	[illegible]	徐南豪	[illegible]	[illegible]
田惠伯	〇	[illegible]			
共	四	[illegible]	共	七	[illegible]

[illegible]	犯	分	[illegible]	犯	分
童司	〇	[illegible]	陳道	一	[illegible]
史密脫	〇	[illegible]	凌流	[illegible]	[illegible]
台維司	二	[illegible]	唐家	[illegible]	[illegible]
史蒂克	〇	[illegible]	黃明	[illegible]	[illegible]
D麥生	一	[illegible]	徐旅	[illegible]	[illegible]
B麥生	一	[illegible]	張學	[illegible]	[illegible]
勃斯	[illegible]	[illegible]	陳登	[illegible]	[illegible]
書孟克	[illegible]	[illegible]			
共	九	[illegible]	共	六	[illegible]

面友 去白斑
若用「面友」不必再撲合粉[illegible]

朔風凜冽兮樹木凋零 搽美容霜兮護膚潤肌
朔風凜冽，手面等處皮膚，每有發生凍瘃及拆裂之處，如常搽「美容霜」，能使肌膚柔潤，決無此患。
五洲大藥房發行

神經系大補劑
艾羅補腦汁
此汁氣清味正，葯性純和，內虛者補益之，氣阻者疏導之，補而不膩，清而不尅，男婦老幼咸宜，冬夏四時可服。
主治　頭痛腦脹　耳鳴眼花　記憶薄弱　夜不安眠　腰腳酸軟　精神恍惚
上海中法藥房發行

立止百咳

保肺漿
能治愈老年人冬令久年夜咳！
能治愈寒咳痰咳乾咳肺癆咳！
並製保肺飴藥片化痰止咳服用簡便每盒一元
上海四馬路 太和大藥房發行
全國各埠大藥房均有售

青年與戰爭 週刊 第三卷第六期出版
本期內容
青年，革命的前衛……莊村
中國文藝的前途（續完）……西楷
醫詞（詩）……殷作楨
流浪的孩子們（小說）……伯作
透更斯之子論透更斯……殷仁
模範（閱筆）……殷文
中國航空實力與各國之比較（續完）……厲光
亡命（小說）……張濟
和平乎？戰爭乎？……鐵骨
文學家？站在時代的前面……巴洛
上海羅話……白諦
插圖四幅
定價 每期二分 全年一元 半年八角 郵費在內
總售處 上海四馬路現代書局 各大書局均有代售
本刊擴大徵求定戶凡直接向現代書局定閱全年一份者照價八折
本刊以最活躍的姿態，最生動的內容，出現于一九三四年的中國出版界，誠爲青年大衆之唯一讀物。自移滬出版以來，銷數激增，茲爲發行之便利與迅速起見，特交托上海四馬路現代書局總經售。所有本外埠各書局代售以及定戶訂閱及投寄稿件等事宜，概由現代書局辦理。今後各界信扎往來，請直寄現代書局轉本刊編輯部，以免延誤爲荷。